

PLANO DE TRABALHO - ANO /2024

SERVIÇO DE PROTEÇÃO SOCIAL ESPECIAL PARA PESSOA COM DEFICIÊNCIA E SUA FAMÍLIA – MÉDIA COMPLEXIDADE

1- Identificação da Organização da Sociedade Civil:

Nome: Associação de Pais e Amigos dos Excepcionais de Agudos

CNPJ: 461438060001-30

Ano de Fundação: 1973

Endereço: Monsenhor José Maria da Silva Paes, nº 225 – Jardim Cruzeiro – Agudos / SP

Telefone: (14) 3262-2060 e 3261-4600

Email: diretoria@apaeagudos.org.br

Site: <http://www.apaeagudos.org.br/>

Sede (imóvel): comodato

Funcionamento da sede:

Dias da Semana: 2ª à 6ª feira

Horário: 7h às 17h

2 - Identificação dos Responsáveis:

Presidente

Nome: René Duarte Fayad

RG.: 3.518.487

CPF: 543.568.908-25

Mandato: 2023-2025

Vice Presidente

Nome: José Marcos de Rossi

RG.: 14.344.485-2

CPF: 063.793.638-82

Mandato: 2023-2025

Tesoureiro

Nome: Flavio Pedrolo

RG.: 9.656.521

CPF: 575.301.908-06

Mandato: 2023-2025

2.1 - Identificação do Coordenador:

Nome: Magda Cristina Leão Paludeto

Formação: Serviço Social

2.2 - Técnico Responsável (RT):

Nome: Vanessa Aparecida Teodoro Pinto

Formação: Serviço Social

Número de registro profissional: CRESS nº 53.476

Função: Assistente Social

3. Documentação:

3.1 – Inscrição nos Conselhos Municipais vinculados a Política de Assistência Social:

- (X) CMAS – Conselho M. da Assistência Social
(X) CMDCA – Conselho Municipal dos Direitos da Criança e do Adolescente
() CMPI – Conselho Municipal da Pessoa Idosa

3.2 – Certificação:

- (X) CNEAS – Cadastro Nacional de Entidades de Assistência Social
Situação: Concluído

- (X) CEBAS – Certificação Entidade Beneficente de Assistência Social
Situação: Concluído

4 – Articulação com a Rede Socioassistencial e Intersetorial:

A articulação com a Rede Socioassistencial será regida pela Instrução Normativa n.º 4 de 07/07/2023, com a realização de reunião trimestral envolvendo as instituições de atendimento à pessoa com deficiência (APAE e ACOMJE), o Centro de Atendimento Psicossocial (CAPS), o Centro de Referência Especializado de Assistência Social (CREAS) e a Secretaria de Desenvolvimento Econômico e Social (SEDES). A articulação intersetorial será realizada através da participação nos Conselhos Municipais (CMAS, CME, CMDCA, CMS e CMPCD) e no envolvimento nas audiências concentradas judiciais, sempre que convocada.

4.1 - CRAS/CREAS referenciado:

CREAS – CENTRO DE REFERÊNCIA ESPECIALIZADO DE ASSISTÊNCIA SOCIAL
(FORTALECENDO OS VÍNCULOS)

5 - Finalidades Estatuária:

Conforme o Estatuto Social em vigência datado de 17/08/2015, a finalidade consta em seu Artigo 2º, que segue:

“A APAE de Agudos é uma associação civil, pessoa jurídica de direito privado, beneficente, filantrópica, de caráter assistencial, educacional, cultural, de saúde, de estudo e pesquisa, desportivo e outros, para fins não econômicos, com duração indeterminada, tendo sede na Avenida Monsenhor José Maria da Silva Paes, nº. 225, Jardim Cruzeiro, e foro no município de Agudos, Estado de São Paulo.

§ 1º - A APAE de Agudos tem por MISSÃO promover e articular ações de defesa dos direitos, prevenções, orientações, prestação de serviços, apoio à família, direcionadas à melhoria da qualidade de vida da pessoa com deficiência e à construção de uma sociedade justa e solidária.”

5.1 – Organograma da Associação:



APAAE
Agudos - SP

ASSOCIAÇÃO DE PAIS E AMIGOS DOS EXCEPCIONAIS DE AGUDOS
CNPJ: 46.143.806/0001-30
Av. Monsenhor José Maria da Silva Paes, nº 225
Jardim Cruzeiro – Agudos/SP – CEP 17.123-180
Fones: (14) 3262-2060 e 3261-4600 E-mail: diretoria@apaaeagudos.org.br

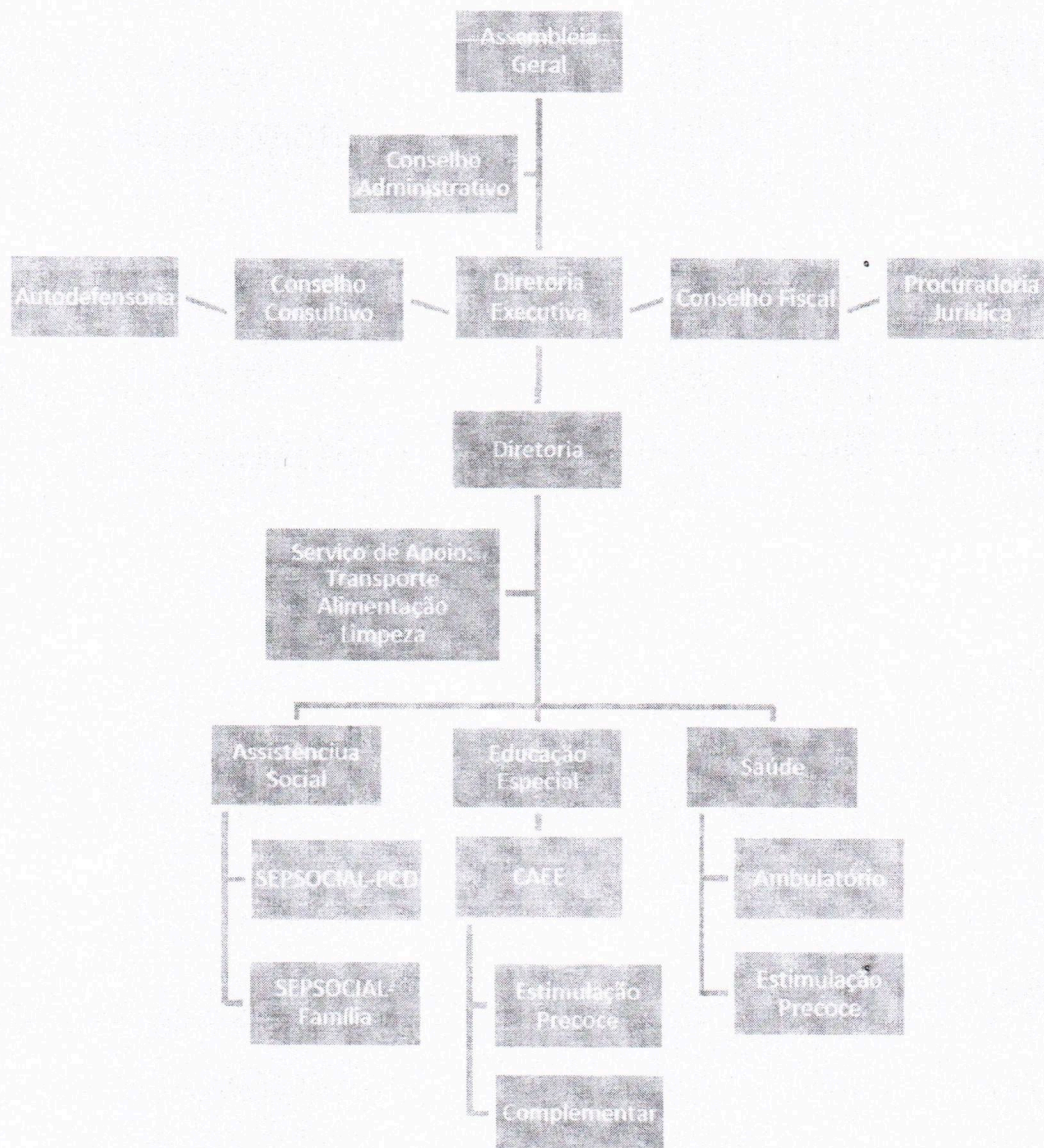

6- Meta Qualitativa:

Serviço de Proteção Social Especial para pessoa com deficiência e sua família, no período de 01/01/2024 à 31/12/2024.

6.1 – Meta Quantitativa

Capacidade de Atendimento: 50 pessoas

7 – Usuários:

Pessoas com deficiência, seus cuidadores e familiares.

8 – Abrangência:

(X) Municipal

9 - Condições e formas de acesso:

9.1 – Condições: Pessoas com deficiência, seus cuidadores e familiares com vivência de violação de direitos que comprometam sua autonomia.

9.2 – Formas de Acesso:

- Demanda espontânea de membros da família e/ou da comunidade;
- Busca ativa;
- Por encaminhamento dos demais serviços socioassistenciais e das demais políticas pública setoriais;
- Por encaminhamento dos demais órgãos do Sistema de Garantia de Direitos.

10- Descrição Geral e Específica do Serviço Socioassistencial:

Serviço para a oferta de atendimento especializado a famílias com pessoas com deficiência que tiveram suas limitações agravadas por violações de direitos, tais como: exploração da imagem, isolamento, confinamento, atitudes discriminatórias e preconceituosas no seio da família, falta de cuidados adequados por parte do cuidador, alto grau de estresse do cuidador, desvalorização da potencialidade/capacidade da pessoa, dentre outras que agravam a dependência e comprometem o desenvolvimento da autonomia.

O serviço tem a finalidade de promover a autonomia, a inclusão social e a melhoria da qualidade de vida das pessoas participantes. Contará com equipe específica e habilitada para a prestação de serviços especializados a pessoas em situação de dependência que requeiram cuidados permanentes ou temporários. A ação da equipe será sempre pautada no reconhecimento do potencial da família e do cuidador, na aceitação e valorização da diversidade e na redução da sobrecarga do cuidador, decorrente da prestação de cuidados diários prolongados.

As ações deverão possibilitar a ampliação da rede de pessoas com quem a família do dependente convive e compartilha cultura, troca vivências e experiências. A partir da identificação das necessidades, deverá ser viabilizado o acesso a benefícios, programas de transferência de renda, serviços de políticas públicas setoriais, atividades culturais e de lazer, sempre priorizando o incentivo à autonomia da dupla “cuidador e dependente”. Soma-se a isso o fato de que os profissionais da equipe poderão identificar demandas do dependente e/ou do cuidador e situações de violência e/ou violação de direitos e acionar os mecanismos necessários para resposta a tais condições. A intervenção será sempre voltada a diminuir a exclusão social tanto do dependente quanto do cuidador, a sobrecarga decorrente da situação de dependência/prestação de cuidados prolongados, bem como a interrupção e superação das violações de direitos que fragilizam a autonomia e intensificam o grau de dependência da pessoa com deficiência ou pessoa idosa.

10.1 - Objetivo Geral:

- Promover a autonomia e a melhoria da qualidade de vida de pessoas com deficiência e idosas com dependência, seus cuidadores e suas famílias;
- Desenvolver ações especializadas para a superação das situações violadoras de direitos que contribuem para a intensificação da dependência;
- Prevenir o abrigo e a segregação dos usuários do serviço, assegurando o direito à convivência familiar e comunitária;
- Promover acessos a benefícios, programas de transferência de renda e outros serviços socioassistenciais, das demais políticas públicas setoriais e do Sistema de Garantia de Direitos;

- Promover apoio às famílias na tarefa de cuidar, diminuindo a sua sobrecarga de trabalho e utilizando meios de comunicar e cuidar que visem à autonomia dos envolvidos e não somente cuidados de manutenção;
- Acompanhar o deslocamento, viabilizar o desenvolvimento do usuário e o acesso a serviços básicos, tais como: bancos, mercados, farmácias, etc., conforme necessidades;
- Prevenir situações de sobrecarga e desgaste de vínculos provenientes da relação de prestação/demanda de cuidados permanentes/prolongados.

11 - Provisões:

11.1 – Ambiente Físico:

A instituição está sediada numa área de 6.911,01 m², com uma área construída de 1.018,47 m². Possuindo atualmente:

- Sede da APAE (salas: Recepção, Diretoria, Coordenações, Secretaria, Serviço Social, Psicologia, Terapia Ocupacional, Dança, Informática, de Grupos, Banheiros, Almojarifado, Cozinha, entre outros);

11.2 – Recursos Materiais:

Permanentes

- Móveis: mesas, cadeiras, armários e etc.
- Geladeira, freezer, fogão, forno industrial, micro-ondas, bebedouros, réchaud inox, panelas, assadeiras, facas, Garrafas Térmicas, copos, xícaras, pratos e talheres e etc.;
- Computadores, notebook, impressoras, TVs, celulares e Internet;
- Mesas de pebolim, ping pong, videogame, jogos cognitivos e etc.;
- Veículos: Gol, Corsa, Kombi e Van.

Consumo

- Material de atividade: Tesouras, Miçangas, pedrarias, Pincéis, tintas, telas, tecidos, cola quente, EVAs, cartolina, bexigas, TNTs e etc.;
- Material de Escritório: cola, papéis diversos, canetas, lápis, borracha, régua, pastas, clips, cartuchos, carimbos, fitas adesivas, grampeador, grampos, furador de papel e etc.;
- Materiais de limpeza: sabão, detergente, cera, lustra-móveis, bucha, esponja de aço, sabão em pó, alvejante, vassoura, rodo, pano de chão, flanela, desinfetante, sabonete, álcool, etc.

11.3- Recursos Humanos

Qtde.	Profissional/Função:	Horário de Ocupação (entrada e saída):	Carga Horária Semanal:	Vínculo Empregatício:	Recurso:
01	Coordenadora da AS	2ªf – 07:00 - 13:30 3ªf – 10:45 - 17:00 4ªf – 07:00 - 13:15 5ªf – 07:00 - 13:15 6ªf – 07:00 - 13:15	30h	CLT - Instituição	
02	Advogado	Conforme demanda	1h	VOLUNTÁRIO	VOLUNTÁRIO
03	Assistente Social	2ªf – 8:00-11:30 / 12:30-16:30 3ªf – 8:00-11:30 / 12:30-16:30 4ªf – 8:00-11:30 / 12:30-16:30 5ªf – 12:30 -16:30 6ªf –12:30 -16:30	30h	CLT - Instituição	



APAE
Agudos - SP

ASSOCIAÇÃO DE PAIS E AMIGOS DOS EXCEPCIONAIS DE AGUDOS
CNPJ: 46.143.806/0001-30
Av. Monsenhor José Maria da Silva Paes, nº 225
Jardim Cruzeiro – Agudos/SP – CEP 17.123-180
Fones: (14) 3262-2060 e 3261-4600 E-mail: diretoria@apaeagudos.org.br

04	Educadora Social 1	2ªf - 7:00 às 12:30 (5h30) 3ªf - 7:00 às 11:30 e das 12:30 às 16:30 (8h30) 4ªf - 7:00 às 12:30 (5h30) 5ªf - 7:00 às 12:30 (5h30)	25h	PMA - Cedido	PMA - Cedido
05	Educadora Social 2	2ªf - 7:00 às 12:00 (5h) 3ªf - 7:00 às 12:00 (5h) 4ªf - 7:00 às 12:00 (5h) 5ªf - 7:00 às 12:00 (5h) 6ªf - 7:00 às 12:00 (5h)	25h	PMA - Cedido	PMA - Cedido
	Educadora Social 3	2ªf - 12:00 às 17:00 (5h) 3ªf - 12:00 às 17:00 (5h) 4ªf - 12:00 às 17:00 (5h) 5ªf - 12:00 às 17:00 (5h) 6ªf - 12:00 às 17:00 (5h)	25h	PMA - Cedido	PMA - Cedido
06	Cuidadora Social	De 2ª a 6ª feira 07:30-11:30 / 12:30-16:30	40h	CLT - Instituição	
07	Psicóloga	2ªf - 7:30 às 11:30 / 12h30 - 16h30 (8h) 3ªf - 7:30 às 11:30/12h30 - 16h30 (8h) 4ªf - 7:30 às 12:30 (5h) 5ªf - 7:30 às 12:00 (4h30) 6ªf - 7:30 às 12:00 (4h30)	30h	CLT - Instituição	
08	Assistente Administrativo	De 2ª a 6ª feira 8:00-11:30/12:30-17:00	40h	CLT - Instituição	
09	Cozinheira	De 2ª a 6ª feira 7:00-12:00/13:00-17:00	44h	CLT - Instituição	
10	Educadora Física	2ªf - 8:00-9:00 3ªf - 8:00-10:00/ 13h00 - 14h 4ªf - 8:00-10:00 5ªf - 8:00 - 10:00 6ªf - 8:00 - 9:00	10h	CLT - Instituição	
11	Serviços Gerais	2ª a 5ª feira. 7h00 - 17h00 (1 hora de almoço)	44h	CLT - Instituição	

12 – Trabalho Social Essencial ao Serviço:

- Acolhida;
- Escuta;
- Informação, comunicação e defesa de direitos;
- Articulação com os serviços de políticas públicas setoriais;
- Articulação da rede de serviços socioassistenciais;
- Articulação interinstitucional com o Sistema de Garantia de Direitos;
- Atividades de convívio e de organização da vida cotidiana;
- Orientação e encaminhamento para a rede de serviços locais;
- Referência e contrarreferência;
- Construção de plano individual e/ou familiar de Atendimento;
- Orientação sociofamiliar;
- Estudo social;
- Diagnóstico socioeconômico;
- Cuidados pessoais;
- Desenvolvimento do convívio familiar, grupal e social;
- Apoio à família na sua função protetiva;
- Mobilização e fortalecimento do convívio e de redes sociais de apoio;
- Mobilização para o exercício da cidadania;
- Elaboração de relatórios e/ou prontuários.

[Handwritten signature]
[Handwritten initials]

13. Período de realização das ações do serviço socioassistencial realizadas junto ao usuário:

Dias da Semana: De 2ª à 6ª feira

Horário: 7h30 às 16h30

Observação:

13.1- Cronograma semanal das ações ofertadas pelo serviço socioassistencial:

Organização dos Grupos da Assistência Social 2024

Horário	2ª F.	3ª F.	4ª F.	5ª F.	6ª F.
7:30		GRUPO 1 Refeitório	GRUPO 2 Refeitório	GRUPO 1 Refeitório	GRUPO 2 Refeitório
8:00	REUNIAO DE EQUIPE SUAS	ATUALIDADES	ATUALIDADES	RODA DA CONVERSA	RODA DA CONVERSA
9:00		ESPORTE	ESPORTE	INFORMÁTICA	INFORMÁTICA
10:00		ARTESANATO	ARTESANATO	ARTESANATO	ARTESANATO
11:00		Refeitório	Refeitório	Refeitório	Refeitório
7:30		GRUPO 3 Refeitório	GRUPO 4 Refeitório	GRUPO 3 Refeitório	GRUPO 4 Refeitório
8:00		ESPORTE	ESPORTE	ARTESANATO	ARTESANATO
9:00		ARTESANATO	ARTESANATO	RODA DA CONVERSA	RODA DA CONVERSA
10:00		ATUALIDADES	ATUALIDADES	INFORMÁTICA	INFORMÁTICA
11:00		Refeitório	Refeitório	Refeitório	Refeitório
11:30		Encerramento	Encerramento	Encerramento	Encerramento
Horário	2ª F.	3ª F.	4ª F.	5ª F.	6ª F.
12:30	GRUPO 5 Refeitório	GRUPO 6 Refeitório	GRUPO 5 Refeitório	GRUPO 5 Refeitório	GRUPO 5 Refeitório
13:00	ARTESANATO	ARTESANATO	EXPRESSAO CORPORAL	EXPRESSAO CORPORAL	EXPRESSAO CORPORAL
14:00	ESPORTE	INFORMÁTICA	INFORMÁTICA	RODA DA CONVERSA	INFORMÁTICA
15:00	INFORMÁTICA	ATUALIDADES	ESTIMULÇÃO COGNITIVA	ESPORTE	ESTIMULÇÃO COGNITIVA
16:00	Refeitório	Refeitório	Refeitório	Refeitório	Refeitório

13.2- Descrição das Ações:

Assistente Social - Funções:

- Acolher os usuários e ofertar informações sobre o serviço;
- Conhecer as situações de vulnerabilidade social;
- Participar da construção do Plano Individualizado de Atendimentos - PIA e seus resultados;
- Manter os registros em prontuários;
- Manter a planilha estatística de atendimento;
- Realizar atendimento individual e ou grupal e visitas domiciliares a famílias;
- Participar da definição dos critérios de inserção dos usuários no serviço juntamente ao CREAS;
- Executar os atendimentos grupais com os temas relativos aos eixos orientadores do serviço, bem como ser responsável pelo planejamento dessas atividades;
- Inclusão e acompanhamento de famílias inseridas no serviço;
- Atender solicitações de Relatórios do Sistema de Garantia de Direitos;
- Encaminhamento dos usuários para a rede de políticas públicas;
- Participar das reuniões de equipe para o planejamento das atividades, avaliação de processos, fluxos de trabalho e resultado;
- Avaliar com as famílias, os resultados e impactos do SEPSOCIAL;
- Representar a instituição nos órgãos da Assistência Social e nos Conselhos Municipais.

Educador Social:

- Participar da construção do Plano Individualizado de Atendimentos - PIA e seus resultados;

- Desenvolver atividades socioeducativas e de convivência e socialização, visando à atenção, defesa e garantia de direitos e proteção aos indivíduos e famílias em situações de vulnerabilidade e, ou, risco social e pessoal, que contribuam com a qualidade de vida e o fortalecimento da função protetiva da família;
- Desenvolver atividades instrumentais e registro para assegurar direitos, (re)construção da autonomia, autoestima, convívio e participação social dos usuários, a partir de diferentes formas e metodologias, contemplando as dimensões individuais e coletivas, levando em consideração o ciclo de vida e ações intergeracionais;
- Assegurar a participação social dos usuários em todas as etapas do trabalho social;
- Apoiar e desenvolver atividades de abordagem social;
- Atuar na recepção dos usuários possibilitando ambiência acolhedora;
- Apoiar na identificação e registro de necessidades e demandas dos usuários, assegurando a privacidade das informações;
- Apoiar e participar no planejamento das ações;
- Organizar, facilitar oficinas e desenvolver atividades individuais e coletivas de vivência nas unidades e, ou, na comunidade;
- Acompanhar, orientar e monitorar os usuários na execução das atividades;
- Apoiar na organização de eventos artísticos, lúdicos e culturais nas unidades e, ou, na comunidade;
- Apoiar no processo de mobilização e campanhas intersetoriais nos territórios de vivência para a prevenção e o enfrentamento de situações de risco social e, ou, pessoal, violação de direitos e divulgação das ações das Unidades socioassistenciais;
- apoiar os demais membros da equipe de referência em todas etapas do processo de trabalho;
- Manter registros das atividades desenvolvidas, subsidiando a equipe com insumos para a relação com os órgãos de defesa de direitos e para o preenchimento do Resultado do PIA.
- Apoiar na orientação, informação, encaminhamentos e acesso a serviços, programas, projetos, benefícios, transferência de renda, dentre as políticas públicas, contribuindo para o usufruto de direitos sociais;
- Participar das reuniões de equipe para o planejamento das atividades, avaliação de processos, fluxos de trabalho e resultado;
- Desenvolver atividades que contribuam com a prevenção de rompimentos de vínculos familiares e comunitários, possibilitando a superação de situações de fragilidade social vivenciadas;
- Acompanhar o ingresso, frequência e o desempenho dos usuários nas atividades por meio de registros periódicos;

Psicólogo:

- Atuar frente a todas as ações de modo a articular suas atribuições ao Plano de Individualizado de Atendimento – PIA, desenvolvido pela equipe interdisciplinar e objetivos do serviço;
- Participar da construção do Plano Individualizado de Atendimentos - PIA e seus resultados;
- Participar das reuniões de equipe para o planejamento das atividades, avaliação de processos, fluxos de trabalho e resultado;
- Atendimento voltado à atenção e prevenção a situações de risco social;
- Acolhida;
- Oferta de informações e a realização de encaminhamentos às famílias usuárias;

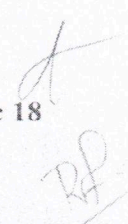



APAE
Agudos - SP

ASSOCIAÇÃO DE PAIS E AMIGOS DOS EXCEPCIONAIS DE AGUDOS

CNPJ: 46.143.806/0001-30

Av. Monsenhor José Maria da Silva Paes, nº 225

Jardim Cruzeiro – Agudos/SP – CEP 17.123-180

Fones: (14) 3262-2060 e 3261-4600 E-mail: diretoria@apaeagudos.org.br

- Mediação de grupos de famílias;
- Realização de atendimento individual e ou grupal e visitas domiciliares às famílias;
- Apoio técnico continuado às/aos profissionais responsáveis pelo(s) serviço(s) de convivência e fortalecimento de vínculos;
- Acompanhamento de famílias inseridas no Serviço;

Em geral, a psicologia atua promovendo o desenvolvimento do usuário e sua família, no fortalecimento dos vínculos sócio afetivos, tendo em vista que os atendimentos devem gerar progressivamente independência dos benefícios oferecidos e promoverem a autonomia cidadã. Nesses espaços, não se desenvolverá atividades/acompanhamento de cunho clínico psicoterápico. Isso não impede que a/o profissional de psicologia se atente às implicações da situação de vulnerabilidade à saúde mental dos usuários e participe de modo articulado com as ações dos serviços de saúde orientados para essa demanda.

Educador Físico:

- Atuar frente a todas as ações de modo a articular suas atribuições ao Plano de Individualizado de Atendimento – PIA, desenvolvido pela equipe interdisciplinar e objetivos do serviço;
- Participar da construção do Plano Individualizado de Atendimentos - PIA e seus resultados;
- Participar das reuniões de equipe para o planejamento das atividades, avaliação de processos, fluxos de trabalho e resultado;
- Desenvolve fazeres e práticas de atividade física junto aos usuários dos serviços socioassistenciais como estratégia para o alcance dos objetivos desses serviços.
- Atuar em parceria com o educador social, nas habilidades e os conhecimentos necessários para desenvolver certos fazeres ou práticas específicas com os usuários de qualidade de vida, sendo comuns nos serviços socioassistenciais facilitadores de práticas esportivas, artísticas e culturais.

Cuidador Social:

- Desenvolver atividades de cuidados básicos essenciais para a vida diária e instrumentais de autonomia e participação social dos usuários, a partir de diferentes formas e metodologias, contemplando as dimensões individuais e coletivas.
- Desenvolver atividades para o acolhimento, proteção integral e promoção da autonomia e autoestima dos usuários.
- Atuar na recepção dos usuários possibilitando uma ambiência acolhedora.
- Identificar as necessidades e demandas dos usuários.
- Apoiar os usuários no planejamento e organização de sua rotina diária.
- Apoiar, monitorar e acompanhar os usuários nas atividades de higiene, inclusive troca em caso e usuários dependentes, organização, alimentação e lazer, inclusive em atividades externas.
- Desenvolver atividades recreativas e lúdicas, junto com o educador social;
- Estabelecer e, ou, potencializar vínculos entre os usuários, profissionais e familiares.
- Participar das reuniões de equipe para o planejamento das atividades, avaliação de processos, fluxos de trabalho e resultado.
- Comunicar à Coordenação os casos de suspeita ou constatação de doenças infectocontagiosas, de maus tratos ou ocorrências significativas relativas aos usuários (faltas, dores, lesões, hematomas e etc.).



- Participar em eventos de promoção e fortalecimento de vínculos familiares e sociais;
- Participar de campanhas comunitárias em defesa e garantia de direitos envolvendo a autodefensoria dos usuários;
- Transmitir os dados atualizados dos usuários à secretaria, sempre que a família informar mudança;
- Responsabilizar-se pelos usuários/alunos desde a chegada até a sua saída, entregando-os aos seus responsáveis ou ao responsável do transporte realizado pelo poder público devidamente posicionando dentro do veículo;
- Organizar o trocador, bem como manter fraldas, lenços umedecidos e troca de roupas disponíveis para eventuais necessidades de usuários;
- Manter a higienização das cadeiras de rodas, bem como solicitar a manutenção das mesmas;
- Manter a organização do almoxarifado com relação a matérias de eventos sociais, pedagógicos e outros materiais guardados no setor;
- Higienizar os materiais pedagógicos e equipamentos de uso do usuário;
- Solicitar novos materiais de atividades ou para reposição, caso necessário, pensando na qualidade do serviço e zelar pelo material fornecido;
- Participar das visitas domiciliares realizadas eventualmente, conforme a necessidade e/ou solicitação da Coordenação;

Advogado:

- Realiza Orientação Jurídica através de um grupo de advogados voluntários prestar orientação jurídica à fim atender o usuário, colaborar na discussão de casos com a equipe e orientar na decisão de condutas interventivas da instituição, não devendo fazer trabalhar na defesa das causas familiares. Isso quer dizer que o advogado que atua na Assistência Social precisa abandonar a atuação convencional de sua profissão. Pois seu trabalho, é voltado ao fortalecimento dos vínculos familiares, intervenção de conflitos, diálogo, interrupção do ciclo da violência e ao desenvolvimento da autonomia dos usuários.

13.3 – Cronograma quinzenal/mensal das ações:

Quinzenal/Mensal	Toda a ação há o envolvimento do Serviço Social, Psicologia e Educador Social com suas atribuições do RH NOBSUAS.
Janeiro/2024	Grupo - SEPSOCIAL FAMÍLIA Eixo: Vivenciar experiências de ampliação da capacidade protetiva e de superação de fragilidades e riscos na tarefa do cuidar. Tema: Janeiro Branco – Saúde Mental Atividade Grupal: Acolhida, Expressão Corporal e Reflexões Evento: Boas vindas! Aniversário do mês
Fevereiro/2024	Grupo - SEPSOCIAL FAMÍLIA Eixo: - Ter acolhida suas demandas, interesses, necessidades e possibilidades. Tema: Expectativas para o ano e Fevereiro Roxo - Alzheimer Atividade Grupal: Roda da Conversa

	Evento: Aniversário do mês
Março/2024	Grupo - SEPSOCIAL FAMÍLIA Eixo: - Vivenciar experiências que contribuam para a construção de projetos individuais e coletivos, desenvolvimento da autoestima, autonomia, inserção e sustentabilidade. Tema: Dia da Mulher e seu Protagonismo. Março Roxo - Epilepsia Atividade Grupal: Roda da Conversa Evento: Aniversário do mês
Abril/2024	Grupo - SEPSOCIAL FAMÍLIA Eixo: - Garantir formas de acesso aos direitos sociais. Tema: Autismo – 1 a cada 36 crianças com autismo em 2023. Você sabia? Atividade Grupal: Roda da Conversa Evento: Aniversário do mês
Maió/2024	Grupo - SEPSOCIAL FAMÍLIA Eixo: - Vivenciar experiências que contribuam para o fortalecimento de vínculos familiares. Tema: Combate ao Abuso e Exploração Sexual Infante-Juvenil e “Feliz dia de quem cuida de mim” Atividade Grupal: CREAS, Bosque da Comunidade e Roda da conversa Evento: Aniversário do mês
Junho/2024	Grupo - SEPSOCIAL FAMÍLIA Eixo: - Vivenciar experiências que utilizem de recursos disponíveis pela comunidade, família e recursos lúdicos para potencializar a autonomia e a criação de estratégias que diminuam os agravos decorrentes da dependência e promovam a inserção familiar e social. Tema: Solidariedade Atividade Grupal: Dinâmica de grupo e Festa Junina Evento: Aniversário do mês
Julho/2024	Grupo - SEPSOCIAL FAMÍLIA Eixo: - Vivenciar experiências que possibilitem o desenvolvimento de potencialidades e ampliação do universo informacional e cultural; Tema: O município em que moro Atividade Grupal: Roda da conversa Evento: Aniversário do mês
Agosto/2024	Grupo - SEPSOCIAL FAMÍLIA Eixo: Vivenciar experiências que possibilitem o desenvolvimento de potencialidades e ampliação do universo informacional e cultural; Tema: Cidadania – Direito a voto e não tem preço



APAAE
Agudos - SP

ASSOCIAÇÃO DE PAIS E AMIGOS DOS EXCEPCIONAIS DE AGUDOS
CNPJ: 46.143.806/0001-30
Av. Monsenhor José Maria da Silva Paes, nº 225
Jardim Cruzeiro – Agudos/SP – CEP 17.123-180
Fones: (14) 3262-2060 e 3261-4600 E-mail: diretoria@apaaeagudos.org.br

	Atividade Grupal: Roda da conversa Evento: Aniversário do mês
Setembro/2024	Grupo - SEPSOCIAL FAMÍLIA Eixo: - Ter acolhida suas demandas, interesses, necessidades e possibilidades. Tema: Setembro Amarelo - Valorização da Vida. Atividade Grupal: CAPS Evento: Aniversário do mês
Outubro/2024	Grupo - SEPSOCIAL FAMÍLIA Eixo: - Ter acesso a serviços socioassistenciais e das políticas públicas setoriais, conforme necessidades. Tema: Prevenção ao Câncer de Mama Atividade Grupal: PORTADORAS DA ESPERANÇA -Roda da conversa Evento: Aniversário do mês
Novembro/2024	Grupo - SEPSOCIAL FAMÍLIA Eixo: - Vivenciar experiências que contribuam para o fortalecimento de vínculos familiares. Tema: Como foi meu ano? Atividade Grupal: Roda da conversa Evento: Aniversário do mês
Dezembro/2024	Grupo - SEPSOCIAL FAMÍLIA Eixo: - Vivenciar experiências que contribuam para o fortalecimento de vínculos familiares. Tema: Tenho planos para o próximo ano? Atividade Grupal: Roda da conversa e Festa Evento: Aniversário do mês

14 – Aquisições dos Usuários:

14.1 – Segurança de Acolhida:

- Ter acolhida suas demandas, interesses, necessidades e possibilidades;
- Garantir formas de acesso aos direitos sociais.

14.2 - Segurança de Convívio ou Vivência Familiar, Comunitária e Social:

- Vivenciar experiências que contribuam para o fortalecimento de vínculos familiares;
- Vivenciar experiências de ampliação da capacidade protetiva e de superação de fragilidades e riscos na tarefa do cuidar;
- Ter acesso a serviços socioassistenciais e das políticas públicas setoriais, conforme necessidades.

14.3 - Segurança de Desenvolvimento da Autonomia:

- Vivenciar experiências que contribuam para a construção de projetos individuais e coletivos, desenvolvimento da autoestima, autonomia, inserção e sustentabilidade;

- Vivenciar experiências que possibilitem o desenvolvimento de potencialidades e ampliação do universo informacional e cultural;
- Vivenciar experiências que utilizem de recursos disponíveis pela comunidade, família e recursos lúdicos para potencializar a autonomia e a criação de estratégias que diminuam os agravos decorrentes da dependência e promovam a inserção familiar e social.

15 – Trabalho em Equipe:

O trabalho realizado pela equipe SUAS é planejado semanalmente as 2ª feiras das 8h às 9h, a qual nesse espaço, discutimos os casos e alinhamos as condutas e posturas com as questões levantadas. Neste momento ainda o Serviço Social relata as abordagens familiares ocorridas, bem como verifica a necessidade de alguma necessidade observada pela equipe nas atividades em grupo, dando a devolutiva na próxima semana. A psicóloga reforça com observações e orientações das vivências em grupo e individual com os usuários.

Ainda na segunda feira, das 09h às 10h30 a educadora social e a psicóloga realizam atendimentos familiares das quais o usuário apresentou faltas e ou atestados médicos, para orientações e encaminhamentos caso necessários. Neste horário a cuidadora social se ocupa na função de cuidados com os materiais e espaço físico das atividades, garantindo uma boa organização para a semana.

Com relação a equipe de apoio, são fornecidas as informações da necessidade de atenções especiais de usuários, como: diabéticos, hipertensos, alimentações diferenciadas, rotina de banheiros a ser higienizados e locais de atividades no início do ano e atualizada sempre que necessário.

15.1 – Educação Permanente:

As capacitações da equipe SUAS ocorrerão quinzenalmente, das 10h às 11h30, abordando o Serviço De Proteção Social Especial para Pessoa com Deficiência e sua Família conforme Tipificação Nacional de Serviços Socioassistenciais do Ministério do Desenvolvimento Social e Combate à Fome em 2009, e suas funções conforme NOB-RH SUAS 2012, abordando os seguintes temas:

- Potencializar e dar visibilidade a novas práticas profissionais;
- A Assistência Social na proteção especial de média complexidade;
- Trabalhador SUAS e qual a forma de organizar a gestão do trabalho;
- Responsabilidades e atribuições estabelecidas na NOB-RH/SUAS;
- Atenções e ofertas de assistência social, estrutura da rede socioassistencial do município;
- Conhecimento adquirido em capacitações integrando à rotina de trabalho de todas as equipes, de modo a evitar descontinuidade nos atendimentos.
- Avaliação de desempenho dos trabalhadores do SUAS como processo de apuração do desempenho efetivo do trabalhador com base no desempenho individual e da equipe, as condições de trabalho, a adaptação ao cargo e outras.

E quinzenalmente ocorrerão, das 10h às 11h30, juntamente com a diretoria geral, capacitações de modo geral a temática vivenciada pela instituição sobre gestão, organização e FEAPAES, com atualizações sobre a Pessoa com deficiência e suas famílias.

16 - Impacto Social Esperado:

Contribuir para:

- Acessos aos direitos socioassistenciais;
- Redução e prevenção de situações de isolamento social e de abrigo institucional;

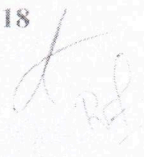



- Diminuição da sobrecarga dos cuidadores advinda da prestação continuada de cuidados a pessoas com dependência;
- Fortalecimento da convivência familiar e comunitária;
- Melhoria da qualidade de vida familiar;
- Redução dos agravos decorrentes de situações violadoras de direitos;
- Proteção social e cuidados individuais e familiares voltados ao desenvolvimento de autonomias.

17 – Projeto:

Na Assistência Social temos o interesse em concluir o salão de atividades para que o SEPSOCIAL tenha mais um espaço amplo, arejado com oportunidades de novas estratégias para o trabalho sobre autogestão e autodefensoria, inclusive com a construção de 1 cozinha para servir de espaço para oficina culinária, à fim de trabalhar atividade de vida diária. Bem como podendo também ser utilizados para promoção de eventos tanto sociais internos como festa junina, natal, como promocionais à instituição.

18 – Parceria:

As parcerias necessárias e mais frequentes para o desenvolvimento dos atendimentos são a Prefeitura Municipal de Agudos, através da Secretaria Municipal de Desenvolvimento Social e Econômico (SEDES), a instituição ACOMJE – Associação do Coração Misericordioso de Jesus, o CAPS, o CRAS e o CREAS.

A APAE também realiza parcerias com Clubes de Serviços (Rotary e Lions), Loja Maçônica, Instituições religiosas e instituições assistenciais e empresas da região.

Com essas parcerias, teremos a aquisição de equipamentos, materiais de atividade e oportunidades de eventos promocionais.

Contamos com uma grande colaboração da sociedade civil com doações diversas para o dia a dia das atividades.

19 - Forma de Participação dos Usuários e Avaliação:

Anualmente em Julho, a equipe realizará visita domiciliar para verificação dos andamentos das ações em execução e em Dezembro realiza atendimento familiar na sede da instituição para fechamento dos Planos Individualizados de Atendimento (PIA), com a apresentação do resultados do exercício, e colher expectativas para o próximo ano, bem como passar o link da pesquisa online de satisfação com as famílias das pessoas com deficiência. E as pessoas com deficiência são abordadas na instituição antes do encerramento as atividades para a verificação dos resultados do ano em encerramento e as expectativas para o próximo ano.

No início do ano, todas as famílias são chamadas na sede da instituição para realizar o recadastramento, receberem o Plano Individualizado de Atendimento (PIA) do ano corrente e receberem orientações para os atendimentos à serem iniciados, como dias, horários, regras de permanência e objetivos.

20 - Monitoramento e Avaliação do Serviço Socioassistencial:

INDICADORES	MONITORAMENTO
SEPSOCIAL PCD Grupos de Convivência	SEPSOCIAL PCD Grupos de Convivência
• Expectativas para o ano	• Ações Realizadas (Qualitativo)

<ul style="list-style-type: none"> • Número de atendimentos previstos nos PIAs • Número de usuário previsto no serviço 	<ul style="list-style-type: none"> • Realizados (Quantitativo) • Número de adesão de usuário (Quantitativo)
SEPSOCIAL Família <ul style="list-style-type: none"> • Número de família atendido no serviço 	SEPSOCIAL Família <ul style="list-style-type: none"> • Satisfação da família (Quanti/Qualitativo)

21 - Formalização de compra e contratação:

As compras serão realizadas a partir da pesquisa de preços de no mínimo 3 fornecedores, com a escolha do melhor preço, conforme o Regulamento de Compras da instituição. Nossos principais fornecedores são: 1) Eurides Celestino ME (Nova Embalagem); 2) Pereira Pereira Sucos Ltda.; e, 3) Supermercado Vieira Dias da Silva de Bau (Panelão Supermercados)

OBS: Os Regulamento de Compras e de Contratação estão disponíveis no site da instituição: <http://www.apaeagudos.org.br/>

22 - Estimativa de valores que serão recolhidos para pagamento de encargos previdenciários:

Com base nos recolhimentos efetuados no ano de 2022 da Área da Assistência Social (Balanço segregado), que consta no Balanço Financeiro, a APAE de Agudos recolheu R\$ 107.354,86, por isso identificamos como previsão anual para 2024.

23 - Recurso financeiro para cofinanciamento:

()Municipal ()Estadual ()Federal

24 – Plano de Aplicação dos recursos a serem desembolsados pela administração pública:

Valor Anual Vinculado: R\$ 73.984,53

Fonte do Recurso: Municipal

Meses	Material de Consumo (R\$)	Recursos Humanos (R\$)	Serviços de Terceiros (R\$)	Valor Total Mensal (R\$)
Janeiro	0,00	6.165,38	0,00	6.165,38
Fevereiro	0,00	6.165,38	0,00	6.165,38
Março	0,00	6.165,38	0,00	6.165,38
Abril	0,00	6.165,38	0,00	6.165,38
Mai	0,00	6.165,38	0,00	6.165,38
Junho	0,00	6.165,38	0,00	6.165,38
Julho	0,00	6.165,38	0,00	6.165,38
Agosto	0,00	6.165,38	0,00	6.165,38
Setembro	0,00	6.165,38	0,00	6.165,38
Outubro	0,00	6.165,38	0,00	6.165,38
Novembro	0,00	6.165,38	0,00	6.165,38

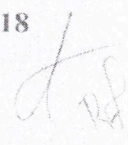

ASSOCIAÇÃO DE PAIS E AMIGOS DOS EXCEPCIONAIS DE AGUDOS

CNPJ 46.143.806/0001-30

Av. Monsenhor José Maria da Silva Paes, nº 225

Jardim Cruzeiro – Agudos/SP – CEP 17.123-180

Fones: (14) 3262-2060 e 3261-4600 E-mail: diretoria@apaeagudos.org.br

Dezembro	0,00	6.165,35	0,00	6.165,35
Total	0,00	73.984,53	0,00	73.984,53

Valor Anual Vinculado: R\$ 27.429,60

Fonte do Recurso: Estadual

Meses	Material de Consumo (R\$)	Recursos Humanos (R\$)	Serviços de Terceiros (R\$)	Valor Total Mensal (R\$)
Janeiro	0,00	2.285,80	0,00	2.285,80
Fevereiro	0,00	2.285,80	0,00	2.285,80
Março	0,00	2.285,80	0,00	2.285,80
Abril	0,00	2.285,80	0,00	2.285,80
Maio	0,00	2.285,80	0,00	2.285,80
Junho	0,00	2.285,80	0,00	2.285,80
Julho	0,00	2.285,80	0,00	2.285,80
Agosto	0,00	2.285,80	0,00	2.285,80
Setembro	0,00	2.285,80	0,00	2.285,80
Outubro	0,00	2.285,80	0,00	2.285,80
Novembro	0,00	2.285,80	0,00	2.285,80
Dezembro	0,00	2.285,80	0,00	2.285,80
Total	0,00	27.429,60	0,00	27.429,60

Valor Anual Vinculado: R\$ 43.200,00

Fonte do Recurso: Federal

Meses	Material de Consumo (R\$)	Recursos Humanos (R\$)	Serviços de Terceiros (R\$)	Valor Total Mensal (R\$)
Janeiro	0,00	3.600,00	0,00	3.600,00
Fevereiro	0,00	3.600,00	0,00	3.600,00
Março	0,00	3.600,00	0,00	3.600,00
Abril	0,00	3.600,00	0,00	3.600,00
Maio	0,00	3.600,00	0,00	3.600,00
Junho	0,00	3.600,00	0,00	3.600,00
Julho	0,00	3.600,00	0,00	3.600,00
Agosto	0,00	3.600,00	0,00	3.600,00
Setembro	0,00	3.600,00	0,00	3.600,00
Outubro	0,00	3.600,00	0,00	3.600,00
Novembro	0,00	3.600,00	0,00	3.600,00
Dezembro	0,00	3.600,00	0,00	3.600,00
Total	0,00	43.200,00	0,00	43.200,00

24.1- Plano de Aplicação do Recurso Financeiro:**Valor Anual do Recurso:****Municipal: R\$ 73.984,53****Estadual: R\$ 27.429,60****Federal : R\$ 43.200,00****Total: R\$ 144.614,13**

OBS: Conforme Resolução do Conselho Nacional de Assistência Social (CNAS) nº 17 de 21/09/2016, os recursos da Assistência Social destinado a execução das ações continuadas de

assistência social, podem ser utilizados 100% no pagamento dos profissionais que integram as equipes de referência do SUAS, conforme Art. 6-E da Lei 8.742/1993.

DESPESAS	Porcentagem (%)
<u>Material de Consumo:</u>	0%
<u>Recursos Humanos:</u> 01 Coordenadora da Assistência Social 01 Assistente Social 01 Cuidadora Social 01 Psicóloga 01 Cozinheira (13 salários, férias e encargos trabalhista)	100%
<u>Serviço de Terceiro:</u>	0%
Total:	100%

24.2 – Total de Recursos Financeiros para a execução do Serviço:

Origem:	Valor / Ano:
Recurso Municipal	R\$ 73.984,53
Recurso Estadual	R\$ 27.429,60
Recurso Federal	R\$ 43.200,00
Recurso Próprio	R\$ 10.000,00
TOTAL GERAL:	RS 154.614,13

25 – Captação de Recurso Financeiro:

Recurso Municipal deliberado pelo CMAS - Conselho Municipal de Assistência Social, através do instrumental de Padrões Mínimos de Qualidade do Serviço conforme resolução nº 02, de 29 de maio de 2019 – CMAS, considerando a complexidade da proteção do serviço tipificado desenvolvido pela entidade social inscrita no respectivo conselho.

O recurso estadual é originário do Sistema de Transferência de Recursos Fundo a Fundo da Secretaria de Desenvolvimento Social – SEDS do Governo Estadual.

O recurso federal é originário da Secretaria Nacional de Assistência Social – SNAS, pactuado através do Plano de Ação para Co-Financiamento Do Governo Federal do Sistema Único de Assistência Social.



APAE
Agudos - SP

26 – Prestação de Contas:

A Executora se compromete a desenvolver o presente plano de trabalho conforme o período estabelecido no mesmo, assim como encaminhar a prestação de contas semestral até 15/07/2024 e a prestação de contas anual até 30/01/2025.

27 – Bibliografia:

Tipificação Nacional de Serviços Socioassistenciais. Ministério do Desenvolvimento Social e Combate à Fome | 2009

NOB-RH SUAS 2012

28 – Registro Fotográfico:

Foto da Fachada da Sede:

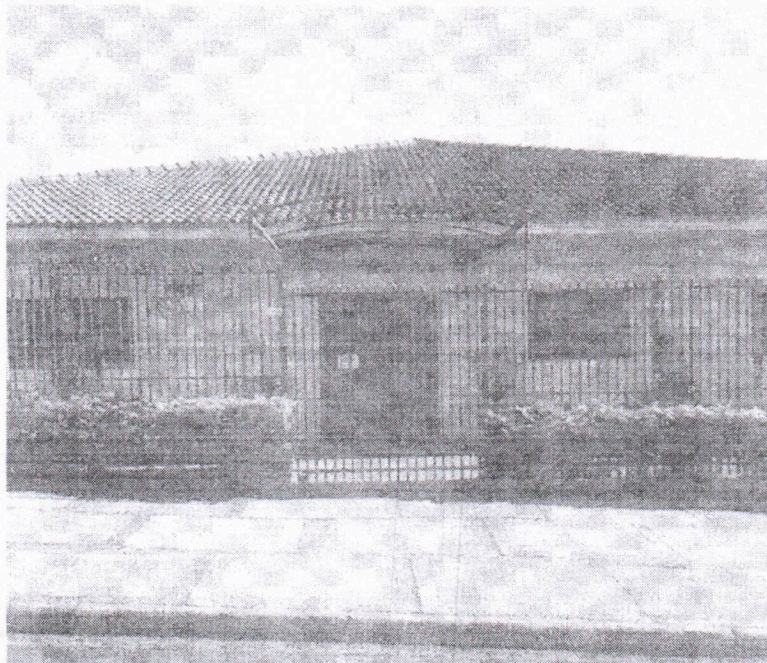

Agudos, 01 de dezembro de 2023

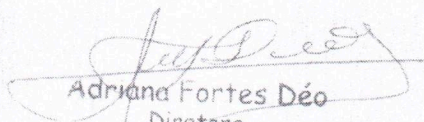
Adriana Fortes Déo
Diretora
APAE de Agudos
Coordenador (a)

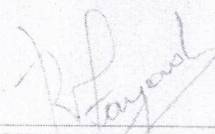
PRESIDENTE
René Duarte Fayad
Presidente
APAE DE AGUDOS